Základní škola a Mateřská škola Králův Dvůr
Jungmannova 292, 267 01 Králův Dvůr tel., fax:
311/637088 e-mail: zskraluvdvur@centrum.ez stránky:
www.zskraluvdvur.cz

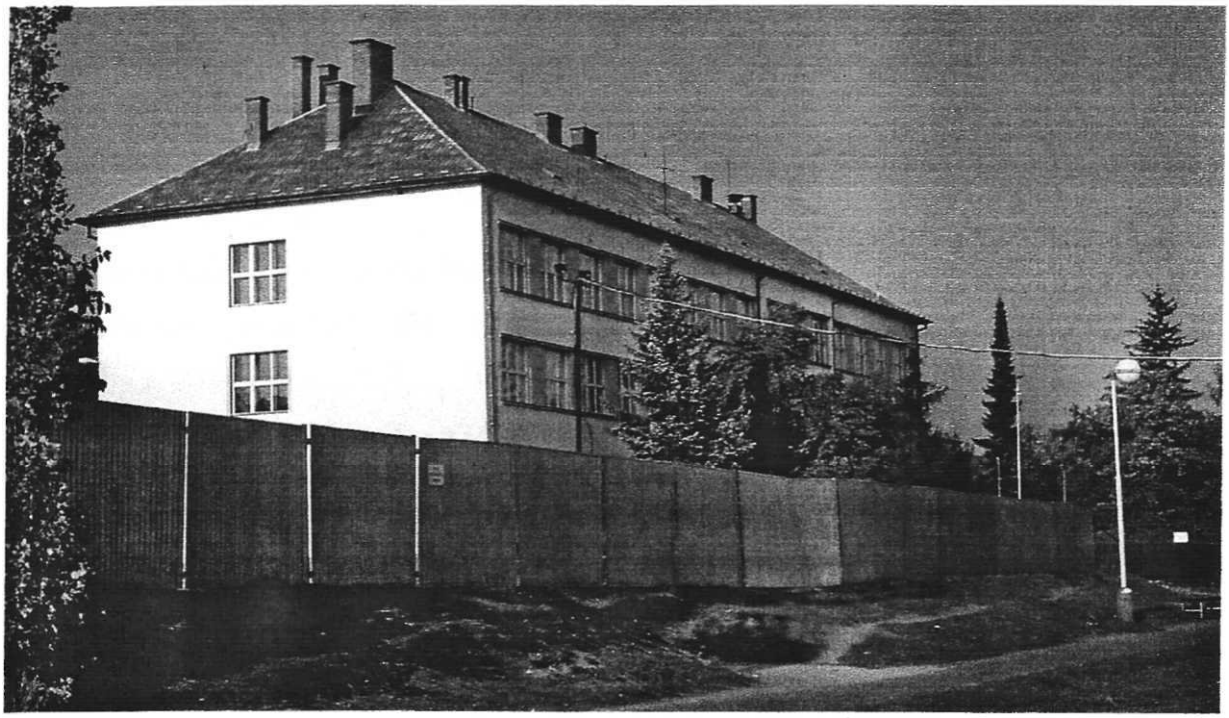

VÝROČNÍ ZPRÁVA ŠKOLY

Zpracovali :
Ing. Evžen Krob, ředitel školy
Mgr. Jana Rozhoňová, zást. řed. školy

V Králově Dvoře dne 10.10. 2008

1. Charakteristika školy *str. 3*

2. Učební plán školy *str. 6*

3. Přehled volitelných předmětů a skupin předmětu Praktické činnosti *str. 10*

4. Přehled počtu žáků a počet ročníků *str. 11*

5. Přehled prospěchu a chovám *str. 12*

6. Výsledky přijímacího řízení ve škol. roce 2007/2008 *str. 13*

7. Přehled pracovníků školy *str. 17*

8. Struktura pedagogického sboru *str. 19*

9. Další vzdělávám pedagogických pracovníků *str. 20*

10. Aktivity školy

- **10.1.** Přehled kulturních akcí *str. 24*
- **10.2.** Přehled sportovních soutěží a akcí *str.26*
- **10.3.** Exkurze a další akce ve škol.roce 2007/2008 *str.29*

11. Péče o děti se SPU *str.* 36

12. Preventivní program proti šikaně *str. 3 7*

13. *Záznam* o prověrce bezpečnosti a ochrany zdraví při práci *str. 38*

14. Plán personálního rozvoje pedagogických pracovníků *str.39*

15. Plnění metodických pokynů MŠMT *str. 40*

- **15.1.** Pokyn MŠMT k ochraně člověka za mimořádných situací *str. 42*
- **15.2.** Pokyn MŠMT k environmentálnímu vzdělávání, výchově a osvětě *str. 42*
- **15.3.** Pokyn MŠMT k zařazení vzdělávací oblasti „Výchova k volbě povolám" do vzdělávacích programů pro základní vzdělávání *str. 43*

Přílohy:

Celoroční temat.plán environmentální výchovy - NARCIS

Strategie primární prevence školy - SÁM SEBOU Výroční zpráva o hospodářem - rok 2007 Výroční zpráva MŠ - rok 2007 Provedené kontroly ve škol.roce 2007/2008

1. CHARAKTERISTIKA ŠKOLY

Základní škola v Králově Dvoře, Jungmannova 292 byla ve školním roce 2007/2008 úplná základní škola s devíti ročníky. V tomto školním roce navštěvovalo naši školu celkem 377 žáků, z nich bylo 195 dívek (stav k 15.9.2007). Tento počet znamená opět navýšení oproti předcházejícímu školnímu roku. Přehled počtu žáků uvádíme v samostatné kapitole.

Od 1.1. 1995 je Základní škola Králův Dvůr, Jungmannova 292 právním subjektem. Od 1.1. 2003 došlo k rozšíření našeho právního subjektu. Příspěvková organizace nyní sdružuje: Základní škola Králův Dvůr

Mateřská škola Králův Dvůr
Školní družina
Školní jídelna ZŠ Králův Dvůr
Školní jídelna MS Králův Dvůr

Žáci Základní školy Králův Dvůr byli ve školním roce 2007/2008 rozděleni do 16 tříd (8 tříd na 1. stupni, 8 tříd na 2. stupni). Žáci nejnižších ročníků (1.-4. roč.) mohli navštěvovat čtyři oddělení školní družiny.

Pedagogický sbor naší školy byl složen z 29 pedagogických pracovníků, včetně 4 vychovatelek. Z tohoto počtu 8 pedagogických pracovníků působilo pouze na částečný pracovní úvazek. Provozní úsek zajišťovalo 6 pracovníků - 1 ekonomka, 1 školník, 4 uklízečky. Přehled pedagogických pracovníků školy s údaji o jejich vzdělám a praxi je uveden v jiné kapitole této zprávy.

Hlavním záměrem koncepce školy v personálním obsazení i nadále zůstává zajišťování kvalifikovaných (pedagogicky i odborně) pedagogických pracovníků. Tabulku odučených vyučovacích hodin z hlediska kvalifikace vyučujících uvádíme v jiné části této práce.

Škola je umístěna uprostřed obce, poblíž dvou větších sídlišť a poblíž nové zástavby. Její umístění je velmi vhodné, protože je stranou zdrojů hluku a

exhalací (hlavní silnice, dálnice, průmyslové podniky) a je v blízkosti chráněného území Bora. Poblíž školy je rozsáhlé staveniště budoucí sportovní haly. V areálu školy je udržovaný prostor parku, který slouží k odpoledním hrám

družinových dětí.

Materiálně technické zázemí školy tvoří 8 učeben pro 1. stupeň a tyto odborné učebny pro 2. stupeň:

- učebna dějepisu
- učebna fyziky a chemie
- učebna přírodopisu
- učebna zeměpisu
- učebna matematiky
- učebna českého jazyka
- učebna anglického jazyka
- učebna výtvarné výchovy
- učebna výpočetní techniky
- informační centrum
- učebna cizích jazyků
- učebna pro výuku vaření
- pracovna pro výuku dílenských prací (keramická dílna)
- relaxační místnost

V objektu školy se dále nacházejí 2 tělocvičny a venkovní sportovní hřiště.

Ve škorním roce 2007/2008 se i nadále zlepšovalo prostředí školy tak, aby žáci i učitelé pracovali v příjemném a inspirujícím prostředí. Velkou zásluhu na této skutečnosti má soustavná dobrá spolupráce s Městským úřadem v Králově Dvoře.

Bylo realizováno:

- doplňování moderních učebních pomůcek (PC, zpětné projektory, videa, televizory),
- pokračování vybavení informačního centra,
- průběžné opravy nábytku a péče o prostředí tříd,
- vymalování učeben a dalších prostorů budovy podle potřeby
- pokládka nových linoleí ve třídách,
- zvětšení počítačové učebny

Organizační schéma Základní školy a Mateřské školy Králův Dvůr:

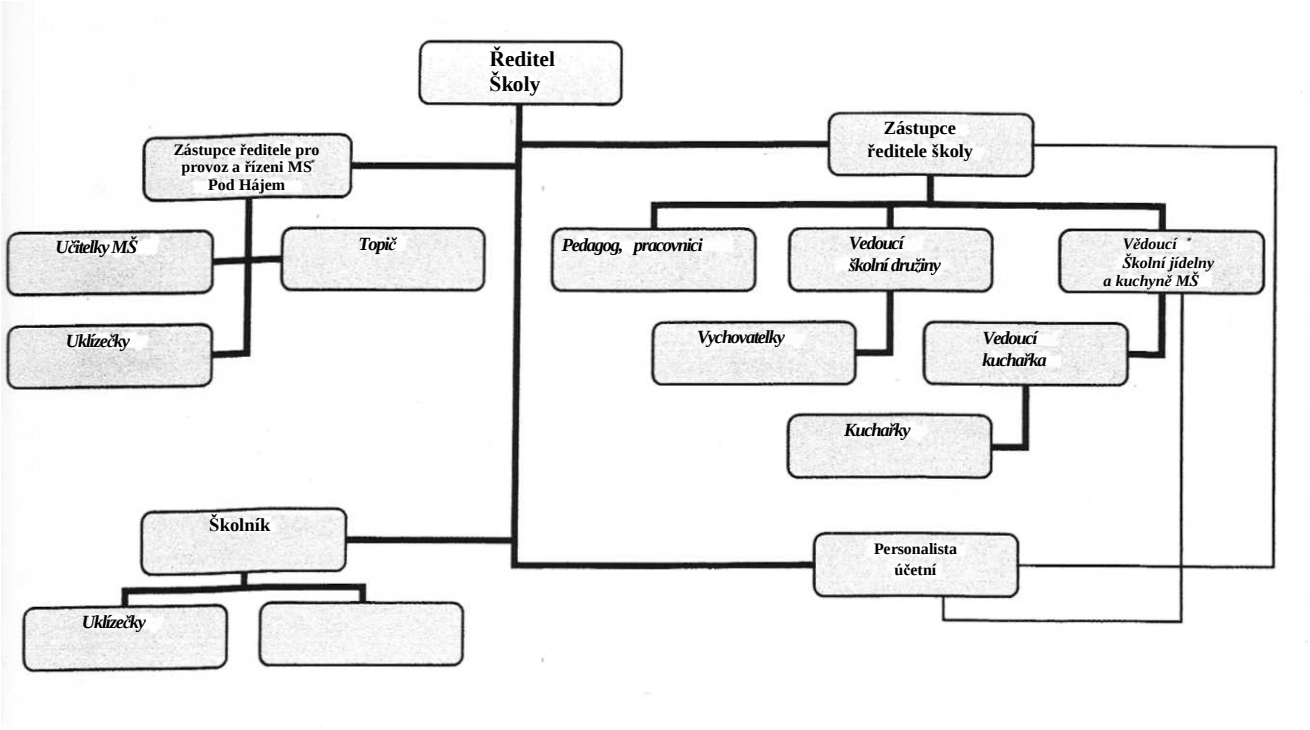

2. UČEBNÍ PLÁN ŠKOLY NA ŠKOLNÍ ROK 2007/2008

V tomto školním roce začala v 1. a 6. ročníku výuka podle Školního vzdělávacího programu ZŠ Králův Dvůr. Ostatní ročníky (2., 3., 4., 5., 7., 8., a 9.) se řídily vzdělávacím programem „Základní škola" MŠMT ČR č.j. 16847/96-2 (Úpravy a doplňky č.j. 25018/98-22 s platností od 1. 9. 1998).

4.1. Učební plán pro 1. stupeň - Školní vzdělávací program

Vzdělávací oblast / Vyučovací předmět		1.	2.	3.	4.	5.	celkem
Jazyk a jazyk, komunikace	Český jaz. a literatura	8	9	8	8	7	40
	Anglický jazyk			3	3	3	9
Matematika a její aplikace	Matematika	4	5	5	4	5	23
Informační a komunikační technologie	Informatika	-	-	-	-	1	1
Člověk a jeho svět	Náš svět	2	2	3	3	4	14
Umění a kultura /	Hudební výchova	1	1	1	1	1	12
	Výtvarná výchova	1	1	1	2	2	
Člověk a zdraví	Tělesná výchova	3	3	3	3	2	14
Člověk a svět práce /Pracovní činnosti		1	1	1	1	1	5
počet hodin v ročníku		20	22	25	25	26	118

4.2. Učební plán pro 2. stupeň - Školní vzdělávací program

Vzdělávací oblast	**Vyučovací předmět**	6.	7.	8.	9.	celkem
Jazyk a jazyková Komunikace	Český jazyk a literatura	4	4	4	4	16
	Anglický jazyk	3	3	3	3	12
	Další cizí jazyk	-	2	2	2	9
	Konverzace v cizím jaz.	-	1	1	1	
Matematika a její aplikace	Matematika	4	4	4	4	16
Informační a komunikační technologie	Informatika	1	-	-		1
Člověk a společnost	Dějepis	2	2	2	2	8
	Výchova k občanství	1	1	1	1	4
Člověk a příroda	Fyzika	1	2	2	2	7
	Chemie	-	-	2	2	4
	Přírodopis	2	1	2	2	7
	Zeměpis	2	2	2	1	7
Umění a kultura	Hudební výchova	1	1	1	1	4
	Výtvarná výchova	2	2	1	1	6
Člověk a zdraví	Tělesná výchova	3	3	2	2	10
	Výchova ke zdraví	1	1	-	1	3
Člověk a svět práce	Pracovní činnosti	1	1	1	1	4
Volitelné předměty		-	-	2	2	4
počet hodin v ročníku		**28**	**30**	**32**	**32**	**122**

Dotace hodin učebního plánu Základní školy v Králově Dvoře

(2. - 5.. 7.-9. ročník) ve školním roce 2007/2008

P Ř E D M Ě T	**R O Č N Í K**										
	1.	**2.**	**3.**	**4.**	**5.**	**6.**	7.	**8.**	**9.**	Součet	**1.+ 6.** - ŠVP
Český jazyk	-	10	8	8	7	-	5	5	4	47	8+4
Cizí jazyk	-	-	3	3	■ 4	-	4	4	4	22	0+3
Matematika	-	5	5	5	5	-	4	4	5	33	4+4
Prvouka/Náš svět (l.roč.)	-	2	3							5	2+0
Přírodověda	-	-	-	2	2 ,	-	-	-	-	4	-
Vlastivěda	-	-	-	1	2	-	-	-	-	3	-
Chemie								2	2	4	-
Fyzika							2	2	2	6	0+1
Přírodopis							2	1	2	5	0+2
Zeměpis							1	2	2	5	0+2
Dějepis							2	2	2	6	0+2
Občan.vých./Vých. k obě.							1	1	1	3	0+1
Rodin. vých./Vých.ke zdr.							1	1	1	3	0+1
Hudební výchova	-	1	1	1	1	-	1	1	1	7	1+1
Výtvarná výchova	-	1	1	2	1	-	2	1	1	9	1+2
Praktická činnost	-	1	1	2	2	-	1	1	1	9	1+1
Volitelný předmět							2	2	2	6	-
Tělesná výchova	-	2	2	2	2	-	2	2	2	14	3+3
Součet (l.st-117hod.)	20	22	24	25	26	28	30	31	32	**(Celkem** 2.st.l21 **hod.)**	

Dotace	**-**	**22**	**24**	**25**	**26**	**29**	**29 -30**	**31 -32**	**32 -32**	

Při rozhodování o časové dotaci jednotlivých předmětů sledoval ředitel školy minimální počet hodin určený pro jednotlivé předměty, dodržení týdenní časové dotace a usiloval o co největší aprobovanost odučených hodin (tuto skutečnost určuje složení pedagogického sboru). Při tvorbě učebního plánu jsme se řídili upravenými učebními plány pro vzdělávací program Základní škola, s platností od 1.9.2007.

Plnění metodických pokynů MSMT

1. Metodický pokyn k zařazení vzdělávací oblasti Výchova k volbě povolám do vzdělávacích programů pro základní vzdělávání, čj. 19485/2001-22. V souvislosti s tímto pokynem naše škola zpracovala konkrétní tématický plán, který stanoví způsob začlenění vymezených obsahových okruhů do odpovídajících vyučovacích předmětů i do jednotlivých ročníků. Za tuto vzdělávací oblast zodpovídá výchovná poradkyně Bc. Jiřina Spurná.

2. Pokyn MSMT k začlenění tématiky ochrany člověka za mimořádných okolností do vzdělávacích programů, čj. 12050/03-22 a Ochrana člověka za mimořádných událostí, čj. 13586/03-22. Na základě těchto pokynů byl zpracován materiál z webových stránek a poskytnut jednotlivým vyučujícím. Za tuto oblast odpovídá v naší škole Mgr. Jaroslava Hrášková, která vypracovala rozvržení jednotlivých témat do vyučovacích předmětů a do jednotlivých ročníků.

3. V souvislosti s doporučením MSMT jsme zařadili do vyučování environmentální výchovu. Za organizování akcí, za kontakty

s neziskovými organizacemi a společnostmi zodpovídá p. učitelka Mgr. Iva Horová. V tomto školním roce opět zpracovala plán akcí, udržovala koutek věnovaný aktualitám v této tématice. Tento plán je připojen k výroční zprávě jako příloha.

4. Multikulturní výchova

Uvědomujeme si, že základy ve výchově k pozitivnímu postoji k minoritám a k lidem různých národností, náboženství a kultur tvoří škola. Na základě této skutečnosti se výchovné poradkyně a další vyučující zúčastnily v rámci dalšího vzdělávám několikadenního semináře. Budeme využívat v dostatečné míře nabízené programy orientované na prevenci konfliktů doporučené metodické materiály a odborné publikace.

5. Metodický pokyn MŠMT k prevenci a řešeni šikanování mezi žáky škol, či. 28275/2000-22

Základní nástroj prevence na naší škole představuje minimální preventivní program, který vypracoval pro školní rok 2007/08 užší tým vyučujících pod vedením školní metodičky prevence p. uč. Šárky Vlasákové. Jedná se o průběžný program zaměřený na osobnostní a sociální rozvoj a výcvik v sociálně komunikativních dovednostech. Je určen pro žáky a pedagogické pracovníky školy a má vést k pozitivní změně klimatu školy s minimem kázeňských problémů žáků ve škole i mimo školu. Bližší údaje o programu prevence na naší škole jsou uvedeny v bodě 13.

3. PŘEHLED VOLITELNÝCH PŘEDMĚTŮ A SKUPIN PŘEDMĚTU

PRAKTICKÉ ČINNOSTI

a) Přehled povinně volitelných předmětu ve škol, roce 2007/2008:

7. ročník - vyučuje se 2 hodiny týdně:

Pohybové hry

Francouzský jazyk

Zeměpisný seminář

8. ročník - vyučuje se 2 hodiny týdně:

Pohybové hry

Francouzský jazyk

Zeměpisný seminář

9. ročník - vyučuje se 2 hodiny týdně:

Přírodopisný seminář

Francouzský jazyk

Informatika

***b)* Přehled skupin předmětu Praktické činnosti ve škol. roce 2007/2008:**

6. ročník - Příprava pokrmů

7. ročník - *Práce s počítačem*

8. ročník - *Svět práce*

9. ročník - Elektrotechnika kolem nás (1. pololetí)

Provoz a údržba domácnosti (2. pololetí)

Žáci mohli pracovat v těchto kroužcích: keramika, míčové hry, angličtina, zpěv, country tance, zdravotní kroužek.

4. PŘEHLED POČTU ŽÁKŮ A POČET ROČNÍKŮ

(k září 2007)

Ročník	Počet tříd v ročníku	Celkem žáků v ročníku	Z toho dívek	
1.	2	39	18	
2.	1	31	15	
3.	2	39	11	
4.	1	34	16	
5.	2	41	23	
6.	2	43	21	
7.	2	47	28	
8.	2	52	25	
9.	2	51	28	
Celkem	16	**377**	**195**	

Přidělení třídnictví

1. stupeň:

I.A - Mgr. I. Janáčková
I.B - Mgr. J. Křečková
II. - Mgr. D. Milfaitová
III.A - Mgr. L. Zajícova
III. B - Mgr. M. Holá
IV. - H. Klimtová
V.A - Mgr. I. Horová
V.B - Mgr. D.Nováková

2. stupeň:

VI.A - Mgr. J. Hrášková
VI.B - Bc. J. Spurná
VII.A - Bc. P. Prunerová
VII.B - Mgr. L. Cajthamlová
VIII.A - Mgr. R. Krompolcová
VIII.B - Mgr. P. Jirásková
LX.A - Mgr. J. Jakubíková
IX.B - M. Kovaříková

5. **Přehled prospěchu a chování**

k 30. červnu 2008

Ročník	**Počet žáků**	**Prospěli**				**Chování**	
		s vyzn.	**prosp.**	**nepros.**	**nekl.**	**II.st.**	**III.st**
1.	**39**	**95%**	**5 %**	**0 %**	**0%**	**-**	
2.	**31**	**87%**	**10%**	**3%**	**0%**	**-**	
3.	**39**	**90%**	**10%**	**0%**	**0%**	**-**	
4.	**34**	**52%**	**45%**	**3%**	**0%**	**1**	**1**
5.	**41**	**41%**	**54%**	**5%**	**0%**	**3**	

6.	43	39%	60%	2%	0%	3	
7.	47	43%	57%	0%	0%	1	
8.	52	23%	66%	11%	0%	1	2
9.	51	23%	77%	0%	0%	2	-

Žáci, kteří vykonávali opravnou zkoušku, postoupili do vyššího ročníku.

Opravné zkoušky - srpen 2008

6.	43	39%	60%	2%	0%
7.	47	43%	57%	0%	0%
8.	52	23%	66%	11%	0%

6. VÝSLEDKY PŘIJÍMACÍHO ŘÍZENÍ 2007/2008

Povinnou školní docházku na naší škole ukončilo celkem 53 žáků. Další 2 žáci byli přijati z 5. roč. do 8 letého Gymnázia Beroun. Všichni žáci a žákyně naší školy byli umístěni.

Rozmístění žáků do studijních a učebních oborů

Celkový počet žáků v EX. třídách: 52 Celkový počet žáků

vycházejících z nižších ročníků: 1

>přijetí na 8-leté studium Gymnázia Beroun (z V. tříd) 2

> žáci vycházející z 9. roč. 52

Celkem přijato: 55 žáků

6.	43	39%	60%	2%	0%	3
7.			57%			

-8 leté studium -4 leté studium	2 2
Obchodní akademie Beroun - obchodní akademie - 7 - ekonom.lyceum - 3	10
Střední škola cestov. ruchu - Beroun	0
Manažerská akademie - Beroun Hlinky	1
Střední zdravotnická škola Beroun	3
Střední pedagogická škola Beroun	4
SOŠ a SOU Beroun - Hlinky - SPŠ dopravní - pozemní stavitelství - elektrikář - automechanik - aranžér **SOŠ a SOU Beroun Hlinky** - kuchař - číšník - cukrářka	2 0 1 3 2 3 2
Střední odborná škola - Hořovice	5
Přihlášky do jiných územních oblastí - škola, město/obor	
Strojírenství a počítačová aplikace - Odolená Voda	2
Chovatelství koní - Kladruby	1
SOU lesnické, Písky 181, Křivoklát - mechanik,	3
Učební obor - kosmetička - Stochov **Integrovaná střední škola - Rakovník** - elektromechanik **SOŠ - Knihovnictví a služby - Plzeň** **Střední průmyslová škola J.Palacha – Kladno** **Integrovaná střední škola hotelového provozu - Příbram** **SOU uměleckořemeslné - Praha** - zlatník	1 1 1 1 1 1 1 1

SOU Liberec - aranžér	1
Střední průmyslová škola **dopravní** - Praha	1
SOU Praha - kadeřnice	1

<u>Seznam žáků</u> IX.A

Třídní učitelka: **Mgr. Jana Jakubíková**

Počet žáků: 26 (13 chlapců, 13 dívek)

1. Abrahámomá Kamila
2. Aguilerová Denisa
3. Bachová Barbora
4. Bubeníčková Daniela
5. Cvoreňová Marcela
6. Čepička Jan
7. Hrudka Milan
8. Brabcová Veronika
9. Hujíček Jiří
10. Ilko Jaroslav
11. Kardošová Martina
12. Kareš Petr
13. Kliková Barbora
14. Krejčí Tomáš
15. Křeček Václav
16. Navrátilová Petra
17. Staňková Veronika
18. Šarf Petr Tichý Jan
19. Trousilová Nikola
20. Uhrová Kamila
21. Vrána Jakub Zajíc
22. Luboš Šintáková
23. Monika Porschová
24, Nikola Jirák Libor
25.
26.

<u>Seznam žáků IX.B</u>

Třídní učitel: **Markéta Kovaříková**

Počet žáků: 26 (11 chlapců, 15 dívek)

1. Cilling Lukáš
2. Klouda Michal

3. Konvičková Monika
4. Koutná Barbora
5. Lacina Lukáš
6. Lemfeldová Jana
7. Levová Sabina
8. Milfait Michal
9. Mikuška Jan
10. Melichar Tomáš
11. Merhautová Lucie
12. Mušínský Jan
13. Palek Kamil
14. Pavlištová Kateřina
15. Pillerová Marcela
16. Rendlová Andrea
17. Rosolová Klára
18. Rykrová Simona
19. Smejkal Patrik
20. Šalanda Martin
21. Šebková Markéta
22. Telková Gabriela
23. Viezanová Kateřina
24. Výchopňová Dagmar
25. Žahourek Jan
26. Staňková Veronika

Z 8. ročníku vystoupil žák Zdeněk Musil.

Na 8-leté Gymnázium Beroun přestupují z 5. ročníku tito žáci:

1. Kučabová Kristýna
2. Sarvaš Jáchym

7. PŘEHLED PRACOVNÍKŮ ŠKOLY

Příjmení, jméno, titul	**Funkční** zařazení©	**Délka praxe let**	**Pedagogická a odborná způsobilost**				**Vyučuje předmět**	**Další** specializace
			Ú - pro předměty	**O**	**P**	**N**		
Jakubíková Jana, Mgr.	U	4	Čj,Děj.				Čj, D	KMD, inform.centu
Dobriničová Zdeňka, Mgr.	U	nad 32	Mat., Fyz.				M, F	
Krompolcová Radka	u	12	Čj, Ov				Čj, Ov	školní knihovna 2. s
Horová Iva, Mgr.	u	24	učitelství 1. stupeň				učitelství 1. stupeň	Environment koordinátorka
Holá Michaela, Mgr.	ú	10	učitelství 1. stupně				učitelství 1. stupeň	SPU Školní knihovn a 1. st.
Hrášková Jaroslava, Mgr.	u	24	Tv, Bv		Z,Př, Rv		Tv, Př, Vých.ke zdr.,Poh.h	CO koordinátorka
Karšňáková Jana, Mgr.	u	29	Rj, Tv, Aj				Aj	
Klimtová Hana	u	nad 32					učitelství 1. stupeň	Environment. koordinátorka
Kodetová Hana, Mgr.	u	12	Hv, Rv		Qj M Pč			Mateřská dov.
Zajícová Lada, Mgr.	u	21	učitelství 1. stupně				učitelství 1. stupně	SPU Kroužek Aj, country tance
Kovaříková Markéta	u	14					Aj,Čj	
Krob Evžen, Ing.	Ř	14	Ch, Př, Pěst. pr.				Ch	ICT
Křečková Jana, Mgr.	u	18	učitelství 1. stupeň				učitelství 1. stupeň	SPU
Meškanová Iva	u	17					informatika	Kroužek odbíjené
Milfaitová Drahuše, Mgr.	u	17	učitelství 1. stupeň				učitelství 1. stupeň	učebnice
Nademlejnská Alena	u	nad 32	M, Hv				M	
Nováková Dana, Mgr.	u	8	učitelství 1. stupeň				učitelství 1. stupeň	SPU
Prunerová Pavlína, Bc.	u	8	Tv		Aj		Tv,Aj	
Rozhoňová Jana, Mgr.	ZŘ	nad 32	Čj, Fj				Čj, Fj	
Janáčková Ivana, Mgr.	u	19	učitelství 1. stupně				učitelství 1. stupeň	
Spurná Jiřina, Bc.	U, VP	27	pedag., psychol.		Ov D,Aj Vv Pč		Ov,, Vv, Pč, D,Aj	výchova k volbě povolání
Jirásková Petra, Mgr.	u	13	M, Fy		M, Fy		Fy	
Růzha Jaromír, Mgr.	u	nad 32	M,Tv		M, Tv		M	

Pacnerová Ladislava, Mgr. Perglerová Nikola, Mgr.	U U	3 3	Tv, Vv Aj, Zem		Aj, Zem		Tv, Vv, Aj, Zem	Mateřská dov
Machálková Jana, Mgr. Vlachová Soňa Cajthamlová Ladislava	u u u	Nad 32 let 1	Rj,Vv Zem,Ov		Aj Hv Rv		Hv, Rv, Vv,Aj Zem, Ov Vv,Př,Z,Rv **,D**	
Vychovatelky ŠD:								
Chlupová Jana	u ved.druž.	29				V v Pč	Tv,Pč	Vedoucí vychovatelka
Petrášová Růžena	U vych.	nad 32 let				Pč	Pč	
Vlasáková Šárka	U vych.	23				0 v Pč H v R v	Pč, Hv, Tv	metodik prevence
Suplování za dlouhodobě nepřítomné:								
Perglerová Nikola, Mgr	Září-prosinec nepřít. pobyt na N.Zélandu							

Vysvětlivky:
© Funkční a pracovní zařízení (Ř - ředitel, ZŘ - zástupce ředitele, U - učitel, VP - výchovný poradce)
Zkratky uvedené ve sloupcích pedagogické a odborné způsobilosti: Ú - úplná, **O** - pouze odborná, **P** - pouze pedagogická, N - nevyhovující

Správní zaměstnanci:

Králová Jana - administrativní pracovnice – ekonomický úsek¨

Veselý Jan - školník

Bílková Ilona - uklízečka

Fürstová Dana - uklízečka

Hnojská Vlasta - uklízečka

Šlégrová Věra - uklízečka

8. STRUKTURA PEDAGOGICKÉHO SBORU

Ve školním roce 2008/2009 byl opět pedagogický sbor tvořen většinou ženami. Z 31 pedagogických pracovníků byli pouze 3 muži (90,3% ženy, 9,7% muži).

Přehled složení pedagogického sboru naší školy z hlediska délky pedagogické praxe:

Délka praxe	Počet pracovníků	%
1 rok - 5 let	3	**10**
6 – 10 let	1	**3**
11 - 20 let	10	**32**
21 – 25 let	3	**10**
26 – 31 let	5	**16**
32 a více let	9	**29**

9. DALŠÍ VZDĚLÁVÁNÍ PEDAG. PRACOVNÍKŮ

ve škol. roce 2008/2009

	Seminář, kurz	Účastník:
Srpen:		
31.8.	BOZP a PO	zaměstnanci školy
Září:		
1.9 - 2.9.	Intenzivní kurz Aj	J.Karšňáková
21.9.	Zákoník práce a jeho spec. ve školství	E.Krob
27.9.	Dokumentace školy a její změny	E.Krob
Říjen		
3.10..	Mediální výchova FSV UK Praha	M.Holá
3.10.	Seminář EVVO - ZOO	I.Horová

5.10.	Aktuální stav škol.legislativy	E.Krob
19.10.	Ředitelské paragrafy	E.Krob
24.- 25.10.	Zdravá škola, zdravé vztahy – rozvoj klíč.kompetencí	E.Krob, L.Zajícová, J.Křečková, I.Meškanová
31.10.	Čtenářská gramotnost	Jakubíková, Krompolcová

listopad:

2.11.	Ředitelské paragrafy	E.Krob
3.11.	Výuka Aj – B/2	Karšňáková
7.11..	Mediální výchova – FSV UK Praha	M.Holá
9.11.	Výuka Aj – Meja	D.Milfaitová
13.11.	Oborová konference - Aj	P.Prunerová
14.11.	Primární prevence rizik.faktorů dětí	L.Cajthamlová
16.11.	Výuka Aj – 1. st. – Meja	D.Milfaitová
17.11.	Výuka Aj – B/2	J.Karšňáková
19.11.	Jazyk a jazy.komunikace-obor.konf.Čj	J.Jakubíková
19.11.	Seminář pro vyučuj. 1. stupně	L.Zajícová, I.Janáčková, J.Křečková
20.11.	Školení BOZP	E.Krob
21.11.	Zvyšování právního vědomí metodiků prevence ZŠ	Š.Vlasáková, S.Vlachová
21.11.	Diagnostika cílových skupin prev.progr. – 1.st. ZŠ	J.Chlupová
23.11.	Výuka Aj - Meja	D.Milfaitová
26.11.	Rozvoj klíč.kompetencí-moderní metody výuky	vyučující 1. stupně
28.11.	Seminář EVVO – Planetárium Praha	Holá, Janáčková, Zajícová, Vlachová
30.11.	Výuka Aj – Meja	D.Milfaitová

Prosinec

1.12.	Výuka Aj – B/2	J.Karšňáková
5.12.	Mediální výchova FSV UK Praha	M.Holá
7.12.	Výuka Aj - Meja	D.Milfaitová
10.12.	Psychosociální hry ve vyučování -PPP	S.Vlachová
14.12.	Meja – Aj – 1. stupeň	D.Milfaitová

Leden

7.1.	Doškolovací lyžařský kurz	P.Jirásková, Š.Vlasáková
9.1.	Mediální výchova – FSV UK Praha	M.Holá

Únor

7.2.	Pětiminutové aktivity v hodinách Aj	L.Zajícová, P.Prunerová

Březen

5.3.	Změny právních předpisů	E.Krob
5.3.	Hudebně pohybová průprava – 1.stupeň	L.Zajícová
7.3.	Meja – Aj – 1. stupeň	D.Milfaitová
11.3.	Aktivní učení matematiky	P.Jirásková, S.Vlachová
13.3.	Projektové vyučování na 1. stupni ZŠ	Klimtová, Janáčková, Křečková
14.3.	Meja – výuka Aj – 1.stupeň	D.Milfaitová
26.3.	Změny právních předpisů ve školství	E.Krob
27.3.-30.3.	Zdravotník zotavovacích akcí	Nováková, Vlachová, Zajícová
27.3.	Interaktivní výuka matematiky	P.Jirásková

28.3.-29.3.	Zdravotník zotavovacích akcí	Vlasáková, Chlupová, Zajícová, Dvořáková
28.3.	Meja – výuka Aj – 1. stupeň	D.Milfaitová
Duben		
2.4.	Dějepis hrou-klíčové kompetence v hod.dějepisu	J.Jakubíková
4.4.	Meja – výuka Aj – 1. stupeň	D.Milfaitová
7.4.	Výtvarné techniky	Š.Vlasáková, R.Petrášová
9.4.	Seminář EVVO - Praha	I.Horová
11.4.	Meja – Aj – 1. stupeň	D.Milfaitová
18.4.	Meja – Aj – 1. stupeň	D.Milfaitová
25.4.	Nadaní žáci – Dys centrum Praha	M.Kovaříková, P.Jirásková
25.4. – 27.4.	Meja – Aj – 1. stupeň	D.Milfaitová
28.4.	Aktivní metody vyučování – rozvoj klíč.kompetencí	Vyučující 2. stupně
Květen		
5.5.	Prezentace interaktivní tabule	Vyučující 1. a 2. stupně
15.5. a 22..5.	Kurz keramiky	Š.Vlasáková, R.Petrášová
16.5.	Meja – Aj – 1.stupeň	D.Milfaitová
23.5.	Meja – Aj – 1.stupeň	D.Milfaitová
26.5.	Hospitační činnost z pohledu ŠVP	J.Rozhoňová, E.Krob
30.5.	Meja – Aj – 1. stupeň	D.Milfaitová
Červen		
6.6.	Meja – Aj – 1. stupeň	D.Milfaitová
Celoroční DVPP	Pozitivní změny ve vyučování	Pro všechny pedagogy školy
	Výuka Aj	J.Rozhoňová, E.Krob

Hodnocení současné situace v DVPP na naší škole ve škol. r. 2007/2008

Na naší škole i nadále věnujeme pozornost především následujícím okruhům:

- vzdělávání v oblasti informační gramotnosti
- vzdělávání v cizích jazycích
- ŠVP
- vzdělávání v oblasti drogové prevence a prevence sociálně patologických jevů
- vzdělávání v oblasti environmentální výchovy
- vzdělávání v oblasti zdraví a zdravého životního stylu
- zvyšování kvalifikace – doplnění bakalářského a magisterského studia
- vzdělávání rozšiřující odbornost jednotlivých pedagogů

Vyučující na naší škole mají vstřícný přístup k dalšímu vzdělávání. I nadále je účast na DVPP jedním z kritérií při stanovení výše osobního příplatku.

10. AKTIVITY ŠKOLY

10.1. Přehled kulturních akcí

říjen		
18.10.	„O princezně Rozmařilce“ – loutková pohádka	1., 3. – 4. ročník
24.10.	divadélko „Krab“, představení „Tučňákův výlet“	1., 2., 3. ročník
prosinec		
11.12.	Divadlo Alfa Plzeň	2., 3. ročník
12.12.	Adventní koncert – ZUŠ p. Tauberová	1. – 2. ročník

		členové klubu
13.12.	Klub mladých diváků – Hudební divadlo Karlín	zájezd dětí školní družiny
22.12.	Divadlo J.Grossmana – Vánoce s Dádou	členové klubu
28.12.	Klub mladých diváků - Praha	
leden		
16.1.	Renesanční vojenství – SHS Pernštejni	2. stupeň
únor		
28.2.	Klub mladých diváků – divadlo Praha	členové klubu
březen		
7.3.	Kino Beroun – Nejkrásnější pohádka	1. – 5. ročník
18.3.	Klub mladých diváků – Divadlo ABC	členové klubu
28.3.	Historie Keltů	pásmo pro 2. stupeň
duben		
24.4.	Hudební mazec – akce Manažerské akademie	6. – 8. ročník

květen		
7.5.	Loutková pohádka	1. - 2. ročník
20.5.	KMD – Praha – div.předst. - Rokoko	členové klubu
21.5.	IMAX – filmové představení	1.roč., 4. roč.
28.5.	Pohádka pro děti – ZUŠ p.Tauberové	2. – 4. ročník
	Klub mladých diváků v tomto školním roce vedla p.uč. Mgr. Jana Jakubíková. Klub měl celkem 17 členů (7. – 8. ročník).	
10.2.	**Přehled sportovních soutěží a akcí**	
říjen		
1.10.	Grand Prix v LA	Vybraní žáci
16.10.	Přespolní běh žáků ZŠ , akce pořádaná naší školou	Vybraní žáci
17.10.	„Opičí dráha“ – akce Bezva třída	
28.10.	Králodvorský čtverec – běžecké závody	zájemci

.

listopad

14.11.	Florbal – oblastní kolo - chlapci	vybraní žáci
20.11..	Florbal – oblastní kolo - dívky	vybraní žáci
20.11.	Bruslařská škola .	2.roč., 3.A, 6.roč.
22.11.	Plavání	2. roč.
23.11.	Florbal – okresní finále chlapců	Tým školy
27.11.	Bruslařská škola	3.B, 4. roč.
29.11.	Plavání	2. roč.

prosinec

4.12.	bruslení	5. ročník
6.12.	Plavání	2. roč.
11.12.	Bruslařská škola	7. ročník
13.12.	Plavání	2. ročník
18.12.	Bruslařská škola	2.roč. , 3.B, 8. ročník
20.12.	Plavání	2. ročník
20.12.	Lyžařský zájezd žáků	zájemci

leden

10.1.	plavání	2. ročník
15.1.	Bruslařská škola	6. ročník
17.1.	plavání	2. ročník
22.1.	plavání	2. ročník
22.1.	Bruslařská škola	6. A, 5., 7. ročník
24.1.	plavání	2. ročník
29.1.	Bruslařská škola	8. ročník
31.1.	Plavání	2. ročník

únor

19.2.	Bruslařská škola	2., 6. ročník, 3.A
26.2.	Bruslařská škola	3.A, 4., 5. ročník
29.2.	Plavání	3. ročník

březen

4.3.	Bruslařská škola	2.ročník, 3.B, 5.a, 7.a
7.3.	Plavání	3. ročník
11.3.	Bruslařská škola	4. ročník, 5.B
14.3.	Plavání	4. ročník

duben

1.4.	Rybníková liga – hokej žáků	vybraní žáci
4.4.	Výuka plavání	3. ročník
11.4.	Plavání	3. ročník

11.4.	Coca-Cola cup – kopaná žáků	turnaj žáků ZŠ nomin.žáci – 2. st.
18.4.	Plavání	3. ročník
23.4.	Coca-Cola cup – kopaná žáků	tým školy
25.4.	Výcvik v plavání	3.B
29.4.	„Plašobicykl“ – soutěž ve zručnosti jízdy na kole – akce „Bezva třída“	Zájemci ze tříd
30.4.	Vybíjená žáků – 1. stupeň – okresní kolo	Tým 4.-5. ročníku
květen		
6.5.	Mc Donald´s cup – okresní kolo, kopaná žáků	Tým 1. – 3. ročník
13.5.	Pohár rozhlasu LA	vybraní žáci 6.-7. ročník
14.5.	„Bezva třída“ - kolečkování	
14.5.	Pohár rozhlasu – lehká atletika	vybraní žáci 8.-9. ročníku
15.5.	Coca cola cup - kopaná	vybraní žáci 2. stupně
	Coca Cola cup – 2. kolo	tým školy
22.5.	Sportovní olympiáda žáků ZŠ Králův Dvůr	celoškolní akce
23.5.	Plavání	2.B
25.5.	Atletická všestrannost – 1. st. – lehká atletika	nominovaní žáci 1. stupně
28.5.	Plavání	2.B
30.5.	Plavání	2.A 2.B
31.5.	Plavání	
červen		
6.6.	Plavání	2.A
20.6.	Plavání	2.A
25.6.	Grand-Prix v lehké atletice	nominovaní žáci

10.3. Přehled exkurzí a ostatních akcí ve škol.roce 2007/2008

září

18.9.	Úřad práce - Beroun	9.A
25.9.	Úřad práce	9. B

říjen

2.10.	Program Ekocentra Podhoubí - Praha	3. ročník
4.10	Exkurze ZOO Praha	6.B, 9.B
11.10.	Exkurze Koněprusy	3.ročník
12.10.	Návštěva knihovny	5.B
15.10.	Program Ekocentra Podhoubí	1. ročník
18.10.	Program Ekocentra Podhoubí	2. ročník
23.10.	Exkurze – knihovna	4. ročník
	Program Ekocentra Podhoubí	4. ročník

24.10.		
listopad		
13.11.	EVVO – Komořany-Ekocentrum Podhoubí	5.A
23.11.	Prezentace SOŠ a SOU Hlinky	6., 9. ročník.
27.11.	EVVO – ZOO Praha	6.A, 7.A
prosinec		
6.12.	Muzeum Betlémů Kerlštejn	5. ročník
18.12.	Vánoční Beroun	7.B
20.12.	Muzeum Betlémů Karlštejn	9.A
leden		
30.1.	Muzeum Českého krasu Beroun	9.A
únor		
6.2.	Muzeum Českého krasu Beroun	5.A
březen		
3.3.	EVVO - ZOO Praha	3.A , 4. ročník
6.3.	EVVO - ZOO Praha	1. ročník
10.3.	EVVO - ZOO Praha	2. ročník, 3.B
18.3.	EVVO - ZOO Praha	5. ročník
25.3.	EVVO - ZOO Praha	8.B
27.3.	EVVO - ZOO Praha	6.A, 7.B, 8.A, 9.A
duben		
1.4.	Mladí zdravotníci –exkurze na SZŠ Beroun	vybraní žáci
22.4.	Planetárium Praha	9. ročník
24.4.	Exkurze Tábor	9. ročník

květen		
29.5.	Exkurze Praha - Židovské město	9. ročník
29.5.	Úřad práce – volba povolání	8.A
červen		
3.6.	EVVO – ZOO Praha	6.B, 9.B
5.6.	Úřad práce – volba povolání	8.B
17.6.	Planetárium Praha	6. ročník
18.6.	Exkurze Hudlice – J.Jungmann	8. ročník
20.6.	Talichovo údolí – naučná stezka	9.B
21.6.	Pičín – strašidla	2. ročník
20.6.	Koněpruské jeskyně	2. ročník
24.6.	Křivoklát	4. ročník

Školy v přírodě a vícedenní pobyty:

2. – 9.6. - škola v přírodě Rakovice – 3.A
9.6. – 16.6. - škola v přírodě Orlík – 3.B , 5.A, 5.B
9.6. – 13.6. - škola v přírodě Rakovice – 6.A, 6.B
13.6. – 18.6. - škola v přírodě Rakovice – 9.B
16.6. – 20.6. - škola v přírodě škola v přírodě Orlík – 1.A, 1.B
16.6. – 20.6. - škola v přírodě Brčálník – 9.A

10.9. – 12.9. - GO kurz Orlík – 6.A, 6.B
12.9. – 14.9. - GO kurz Orlík – 8.A, 8.B
23.11. – 24.11. - Inventa V –školení Peer aktivistů (komunikace, řešení konfliktů, spolupráce)

Babský týden:

Zájemci - Orlík - týdenní pobyt v srpnu

Lyžařský výcvikový kurz:

VII.A, VII.B - Krkonoše - 23.2. – 1.3.

říjen		
1.10.	Výstava zahrádkářů	Výtvarné práce žáků
9.10.	Ajaxův zápisník – akce Policie ČR (bezpečnost silnič.provozu)	1. ročník
3.10.	Setkání rodičů vyst.žáků s vých.por.	
3.10.	Porada ředitelů ZŠ Beroun	
14.10.	Drakiáda	akce družiny
16.10.	Třídní schůzky 1. tříd	
17.10.	ÚP – prac.schůzka vých.poradců	
22.10.	Schůzka žákovského parlamentu	
23.10.	Sběr papíru	
31.10.	Ajaxův zápisník – Policie ČR	3. ročník
29.10.-2.11.	Mapa školy – sebehodnocení školy	
listopad		
1.11.	Prevence úrazů žáků – Policie ČR	3. ročník
6.11.	Pedagogická rada – 1. čtvrtletí	
8.11.	Třídní schůzky	
12.11.	Prevence úrazů žáků – Policie ČR	3. ročník, 5.A
14.11..	Zdravá škola, zdravé vztahy. Jak řešit konflikty a lépe spolupracovat	8.A
14.11.	Letem světem – projekt výtv. soutěže žáků 2. stupně	Žáci 2. stupně
15.11.	Beseda o energii	8. – 9. ročník
16.11.	Schůzka žákovského parlamentu	9. roč.

19.11.-20.11	SCIO testy	
22.11.	Zdravý životní styl – akce ve spolupráci se Zdrav. ústavem Stř. kraje	6., 7., 9. ročníky

prosinec

3.12.	Projekt Zdravá škola, zdravé vztahy – K čemu jsou potřebné zákony – spolupráce s Policií ČR	9. ročník
5.12.	Mikuláš ve třídách	1. stupeň (peer aktivisté)
7.12.	Mikulášská besídka školní družiny.	
12.12.	Olympiáda Čj – školní kolo	8.-9. ročník
12.12.	Porada ředitelů	
12.12.	Vánoce na stole – 1.stupeň	Soutěž v kuchařském umění
14.12.	Soutěž o nejdelší řetěz Vánoce na stole – 2. stupeň	1. – 3. ročník Soutěž v kuchařském umění
19.12.	Vánoce pro Stonožku	Charitativní akce žáků školy
17.12.	Schůzka žákovského parlamentu	

leden

23.1.	Olympiáda z matematiky	Okresní kolo
24.1.	Bezva třída – Piškvorkiáda	Pro 1. stupeň
29.1..	Olympiáda z dějepisu – okresní kolo	Vybraní žáci na základě výsledků ze školního kola
29.1.	Bezva třída - Piškvorkiáda	Pro 2. stupeň

únor

6.2.	Schůzka žákovského parlamentu	
22.2.	Karneval školní družiny	Pro děti ze školní družiny

březen		
12.3.	Člověče, nezlob se - Bezva třída	Soutěž pro 1. stupeň
13.3.	Cesta kontinenty – zeměpisný pořad	Pro žáky 2. stupně
14.3.	Člověče, nezlob se - Bezva třída	Soutěž pro žáky 2. stupně
18.3.	Olympiáda v čes.j. - okresní kolo	Úspěšní řešitelé škol. kola
18.3.	Schůzka žákov.parlamentu	
19.3.	Olymp. v zeměp. - okresní kolo	Úspěšní řešitelé škol. kola
19.3.	Porada ředitelů ZŠ Beroun	
27.3.	Mat.soutěž„Cvrček“, Klokánek“	2. – 3. roč., 4. – 5. roč. pěvecká soutěž žáků
31.3.	Králodv.koruna	
duben		
1.4.	Divad. předst. zaměstn. ZŠ	
2.4.	Den učitelů	Pěvecká soutěž žáků
3.4.	Králodvorská koruna	
16.4.	Sběr papíru	
19.4.	Školení Peer aktivistů	Účast preventivního týmu pedagogů
22.4.	SCIO testy	5. ročník
22.4.	Třídní schůzky	
23.4.	Mladý zdravotník – okresní kolo	Hlídka mladých zdravotníků
25.4.	Kouzelný les	Akce školní družiny
30.4.	Čarodějnice na zámku	Akce školní družiny
květen		
7.5.	Finále dopravní soutěže	
10.5.	Psí den	Akce pro děti a jejich psí miláčky
14.5.	Schůzka žákovského parlamentu	
31.5.	Dětský den	
červen		

3.6.	Výlet - Šumava	8.B
6.6.	Výlet Dnešice u Přeslic – Country městečko	6.A, 7.A, 8.A
13.6.	Bahna 2008 – přehlídka vojenské techniky	zájemci z řad žáků školy
17.6.	Návštěva žáků 5. tříd z Hudlic	
19.6.	Pedagogická rada	
17.6.	Zkoušky žáků, kteří plní školní docházku v zahraničí	

11. PÉČE O DĚTI SE SPU

Pro žáky se specifickou vývojovou poruchou učení byla ve škol. roce 2007/2008 zajištěna péče zaměřená na nápravu a odstranění těchto poruch. Výuka probíhala pod vedením Mgr. J. Křečkové, Mgr. D. Novákové, Mgr.M.Holé, Mgr. L.Zajícové, které mají oprávnění věnovat se dětem se SPU.

Individuální spec. – ped. práce ve šk. roce 2007/2008

Reedukace byla prováděna v rámci kroužků, které probíhaly 6x týdně.

(rozděleno podle ročníků)

Pro každého žáka byl zpracován individuálně vzdělávací plán, který je přizpůsoben učebním osnovám v jednotlivých ročnících a formám nápravy u jednotlivých žáků

Celkem pracovalo 13 žáků.

Nejčastěji využívané nápravné metody:

- procvičování zrakového a sluchového vnímání
- opisy tiskacího písma
- orientace v textu, rozvíjení slovní zásoby
- čtení s okénkem, ukazování v textu
- náprava záměn písmen
- rozklad slov
- nácvik zrakové a sluchové analýzy a syntézy
- rozlišování dy, ty, ny x di, ti, ni
- správnost doplňování diakritických znamének
- upevňmování pravidel pravopisu
- náprava nedodržování kvantity samohlásek
- číselné představy
- matematické operace
- orientace v čase a prostoru
- orientace na číselné ose

Při reedukaci bylo využíváno těchto pomůcek:

- čítanky pro dyslektiky, pracovní sešity k nápravě vývojových poruch, bzučák, pexesa, počítačové programy, matematické sešity dr. Nováka, soubory O.Zelinkopvé, Když dětem nejde čtení, pexesa aj. K procvičování a upevnění poznatků a pravidel je též využíván počítačový program firmy Terasoft, DysCom.

Nejčastější SPU je dyslexie, dysgrafie, dysortografie, dyskalkulie, dyspraxie, často jsou poruchy u jednotlivých žáků kombinované.

12. PREVENTIVNÍ PROGRAM PROTI ŠIKANĚ

Působení tohoto programu je soustředěno do tří oblastí:

1. **učitelé**
2. **žáci**
3. **vedení školy**

1. Učitelé

- zajišťovat další vzdělávání pedagogů v této problematice (poznat problém a umět jej řešit)
- zajišťovat odbornou literaturu k této problematice
- poznatky získané pedagogy předávat v rámci ped. rad, metod. komisí
- jsou povinni důsledně řešit zjištěná provinění žáků, informovat a spolupracovat s vedením školy i ostatními složkami (Policie ČR, PPP, Komise pro soc. právní ochranu mládeže OÚ-Okr. Ú, Poradnou pro mezilidské vztahy SPONTE v Králově Dvoře)

2. Žáci

- dbát na prevenci těchto jevů především vytvářením zdravého kolektivu žáků, nabídnutí vhodných volnočas. aktivit
- působní peer aktivistů
- viz projekt **„Sám sebou“** – prevence této problematiky

3. Vedení školy

- vytvořit a vytvářet podmínky pro realizaci předcházejících bodů
- důsledně řešit zjištěné případy a vyvozovat příslušné závěry

Obsah minimálního preventivního programu naší ZŠ „Sám sebou“ přikládáme v příloze.

13. ZÁZNAM O PROVĚRCE BEZPEČNOSTI A OCHRANY ZDRAVÍ PŘI PRÁCI VE ŠK. R. 2007/2008

1. Prověrka provedena ve dnech: 30. – 31. 8. 2007
2. Složení prověrkové komise - předseda: Ing. Krob
   - členové: Mgr. I.Horová, předseda ZO OS
     p. Veselý – bezp. technik školy

Plán ozdravných opatření na šk. rok 2007 – 2008:

- provést rekonstrukci WC – komplet škola – inv. akce, návrh rozpočtu 2008 splněno (dívky, chlapecká část bude zrekonstruovaná ve škol.r.2008/09
- vymalovat 1. patro budovy a jídelnu, kuchyni – v r.2008 - splněno

- provést rekonstrukci kuchyně, aby splňovala hygienické normy – r.2007 – výjimka na provoz končí r.2007 - splněno v září 2007
- rozšířit počet učeben ve škole – půdní vestavba - 2008
- výměna oken za plastová – postupně 2008, 2009 a dále
- provést úpravy podlahy – učebna fyziky, jídfelna – 2008 - splněno
- namazat tabule ve třídách – 2007 - splněno
- kontrola označení jističů v rozvaděčích – 2007 - splněno
- opravit žaluzie po škole - 2007 - splněno
- označit únikové cesty – kontrola, včetně pruhů na schodech – 2007 - splněno
- oprava sprchových koutů - splněno – srpen 2007

Materiálně-technické podmínky:

- dokoupit nábytek do tříd dle potřeby
- nové lavice a židle do učebny – 3.B a 5.A, židle 3.A - splněno
- zlepšovat pracovní podmínky pro zaměstnance
- obnovovat vybavení kabinetů dle požadavků správců sbírek
- kabinet přírodopisu – rekonstrukce – nový nábytek - splněno – září 2007
- hřiště, družina – prolézačka - splněno 2007
- obnovování sortimentu učebnic

Provozní úsek:

- průběžně doplňovat ochranné pomůcky dle potřeby
- nákup materiálu pro drobné opravy
- hygienické potřeby a potřeby pro úklid

Pedagogičtí pracovníci

- mají za úkol poučovat průběžně žáky o bezpeč. chování ve škole i mimo školu a vést příslušnou dokumentaci (záznamy v tříd. knihách).
- zabezpečit proškolení dle potřeby , školení BOZP, PO – 30.8.2007 – p.Troníček

Drobné závady průběžně odstraňuje p. školník, závady jsou evidovány v sešitu závad, který je umístěn na 1. patře (vedle sborovny).

14. PLÁN PERSONÁLNÍHO ROZVOJE PEDAGOGICKÝCH PRACOVNÍKŮ

Dbát o další systematické vzdělávání pracovníků:

- zaměřit se na prohlubování odborné i pedagogické způsobilosti vyučujících v předmětech (vysílání vyučujících na odborné semináře, motivovat pedagogické pracovníky k soustavnému studiu a umožňovat realizaci tohoto studia),
- podporovat vyučující ke studiu na vysokých školách .

V dalším vzdělávání pracovníků jsou pro nás prioritní tyto oblasti:

- cizí jazyky
- kurzy práce na PC, internet
- výchovné poradenství
- drogová prevence
- vysokoškolsky vzdělaní vyučující
- studium RVP
- realizace ŠVP

15. PLNĚNÍ METODICKÝCH POKYNŮ MŠMT

15.1. Pokyn MŠMT k ochraně člověka za mimořádných situací

- Ve škol. roce 2007/2008 byly i nadále plněny úkoly vyplývající z tohoto pokynu.
- Úkoly vypracovala pedagogicky i odborně způsobilá vyučující (TV – BV). Tento materiál je uveden jako příloha ve výroční zprávě škol. roku 2002/2003 .

Zařazení problematiky civilní ochrany do jednotlivých předmětů:

(viz Tabulka: Zařazení CO do jednot. předmětů)

15.2. **Pokyny MŠMT k environmentálnímu vzdělávání, výchově a osvětě**

Na základě tohoto pokynu byl vypracován materiál pro pedagogy (již ve výroční zprávě 2002/2003). Koordinátorka zpracovala celoroční tématický plán environmentální výchovy nazvaný ***SNĚŽENKA.*** Obsah tohoto plánu je uveden v příloze.

15.3. **Pokyn MŠMT k zařazení vzdělávací oblasti „Výchova k volbě povolání“ do vzdělávacích programů pro základní vzdělávání** *šk. rok 2007/2008*

Tuto problematiku má na starosti výchovná poradkyně školy Bc.Jiřina Spurná.

Zařazení Výchovy k volbě povolání do jednotlivých předmětů.

	RV	OV	PČ	Počet hodin
Rozhodování, sebepoznání, sebevýchova, seberegulace, charakterové vlastnosti	7 tř.			**5**
Adaptace na životní změny, majetek, vlastnictví jednotlivce, člověk a pracovní život		7 tř.		**6**
Akční plánován, vzdělání a ekonomika domácnosti			7 tř.	**6**
Orientace v důležitých profesních informacích, uplatnění nemocných a handicapovaných v prakt. životě	8 tř.			**7**
Návštěva Úřadu práce, exkurze – dle možností, člověk a právo, pracovní smlouva, pracovně-právní vztahy		8 tř.		**8**
Počítačový program „PRŮVODCE SVĚTEM – povolání“			8 tř.	**8**
Svět práce v dospělosti, duševní a tělesné zdraví, situace ohrožující vývoj osobnosti	9 tř.			**10**
Možnost absolventa ZŠ, exkurze – dle možností, systém školství v ČR, právo na vzdělání, uplatnění ve společnosti		9 tř.		**10**

PŘÍLOHY:

CELOROČNÍ TEMATICKÝ PLÁN ENVIRONMENTÁLNÍ VÝCHOVY – SNĚŽENKA

STRATEGIE PRIMÁRNÍ PREVENCE ŠKOLY – SÁM SEBOU

VÝROČNÍ ZPRÁVA O HOSPODAŘENÍ ŠKOLY V ROCE 2007

VÝROČNÍ ZPRÁVA MŠ ZA ŠKOL. ROK 2007/2008

KONTROLY VE ŠKOLNÍM ROCE 2007/2008

Výroční zpráva byla projednána na poradě pedagogického sboru dne 10. 10. 2008.

P Ř Í L O H Y